



LA CRISIS ESTÁ CERCA DE TI. AYUDANOS

MEMORIA 2008

Memoria 2008



INDICE:

- I Carta.
- II Organigrama de Cáritas.
- III Intervención en el territorio.
- IV Programas y proyectos.
 - Programa diocesano de Empleo
 - Programa de Mujer
 - Infancia
 - Familia
 - Inmigrantes
 - Mayores
 - Programa personas sin hogar
 - Reclusos y exreclusos
 - VIH
 - Voluntariado
 - Cooperación Internacional
 - Vivienda
- V Directorio.
- VI Gestión y Administración.

Edita: Cáritas Diocesana de Toledo
C/ Trinidad, 12
Teléfono. 925 224600
Fax: 925 223600
Email: caritas.cdtoledo@caritas.es
45002 Toledo

Imprime:
Eurovall Promoción y Comunicación S.L.
eurovall@ono.com

CARTA DE LA DIRECTORA

“LA CRISIS ESTA AFECTANDO A PERSONAS CERCA DE TI NECESITAMOS TU AYUDA”

Un año más, desde Cáritas Diocesana de Toledo, presentamos la Memoria, que recoge las diferentes acciones y programas que durante el pasado año 2008 se han venido realizando en la Archidiócesis de Toledo.

Este último año la grave crisis económica que estamos atravesando, ha provocado que cientos de familias, con situaciones anteriores normalizadas, hayan perdido su puesto de trabajo, a veces todos los miembros de la unidad familiar, y esto está originando que de una forma alarmante se este incrementado el número de personas que día a día acuden a las diferentes Cáritas parroquiales, pidiendo trabajo, ayudas económicas, ropa y alimentos, para poder sobrevivir.

Nuestra estadística, no son números, para Cáritas son personas, como María, Carmen, Florín, Pierre, Liliana, Jesús, Mohamed, Fátima, Georgina, Raúl, Nicolae, todos ellos y muchos, muchos más, día a día acuden a Cáritas en busca de ayuda. En Cáritas como Iglesia que somos pretendemos siempre, y más en estos momentos, ser el rostro del Amor de Jesús por los hombres, por todos los hombres sin excepción y defender los derechos de las personas y su dignidad.

La dignidad y los derechos de todos ellos, los parados, transeúntes, inmigrantes, marginados, enfermos y familias en exclusión, son nuestra meta y sus problemas son la preocupación que hace que cientos de sacerdotes, religiosas, voluntarios y trabajadores en Cáritas trabajemos sin desánimo.

Ha sido un año muy complicado, desde Cáritas no pretendemos hacer un análisis de la situación en clave política o económica, no nos corresponde, desde Cáritas queremos hacer un llamamiento firme a la responsabilidad y a la Caridad.

Hoy al presentar la memoria del 2008, queremos hacer llegar a todos los que de una u otra forma han colaborado con Cáritas, nuestro agradecimiento. Sin la generosidad de los voluntarios, socios, donantes, instituciones públicas y privadas, muchas cosas que hemos realizado no hubieran sido posibles.

Pero sobre todo queremos hacer llegar a la sociedad una llamada de atención, la situación es seria y complicada y se está agudizando día a día, por eso pedimos vuestra colaboración.

Piensa en los necesitados, eliminemos de nuestro vocabulario frases como “uno de estos días” “algún día”, AYUDANOS, hoy más que nunca te necesitamos.

Marisa Martínez Moreno
Directora Diocesana

ORGANIGRAMA DE CARITAS DIOCESANA DE TOLEDO





VICARIA DE TOLEDO

Comprende una población de 304.476 habitantes. Sus 113 parroquias se agrupan en 8 arciprestazgos, dentro de los mismos encontramos el arciprestazgo de Toledo, compuesto por 20 parroquias.

En la actualidad el vicario Episcopal de Toledo es D. Luis Lucendo Lara.

Dentro de esta Vicaría se creó una Cáritas Arciprestal cuya atención recoge las demandas del arciprestazgo de Sagra Norte, compuesto por 10 pueblos.

En Toledo se centraliza la mayoría de los recursos sociales pertenecientes a Cáritas, siendo estos los que posteriormente mencionamos:

- 44 Cáritas Parroquiales, con una media de 15 voluntarios por grupo aproximadamente.
- Cáritas Interparroquial
- Cáritas Diocesana
- Centro de baja exigencia, denominado "Albergue Cardenal González"

- Centro de enfermos de VIH, "Hogar 2000". Durante el año 2008, desde las Cáritas Parroquiales se ha realizado un servicio de primera acogida, cobertura de necesidades básicas como son la alimentación, el ropero... siempre dirigida a los más necesitados.

En dos de las parroquias de Toledo, San José Obrero (Polígono Residencial) y Santa Teresa, se ha establecido un servicio de bolsa de trabajo, movilizandando la oferta y la demanda laboral y promocionando la inserción socio laboral de las personas desfavorecidas.

AGENTES DE CARITAS.

Voluntarios/as: 490 aproximadamente.

Hijas de la Caridad (Gestionando el Albergue Cardenal González, Toledo)

Siervas del Divino Rostro (Gestionando el Centro Hogar 2000)

Contratados/as: 42 (trabajadores sociales, psicólogos, enfermeras, educadores, cocineras, conserjes, administrativos...)

VICARIA DE TALAVERA DE LA REINA

Con un número de 169.307 habitantes, la vicaría de Talavera recoge 9 arciprestazgos y un total de 108 parroquias.

El Vicario Episcopal es D. Felipe García Diaz-Guerra.

De los nueve arciprestazgos, destacamos el de Talavera de la Reina, compuesto por 13 Parroquias.

Cáritas Interparroquial de Talavera, localizada en esta vicaría, trabaja con un abanico de temas sociales tales como sin techo, mujer, empleo, inmigrantes... entre otros.

Gestionados por la Cáritas Interparroquial encontramos los centros de recursos que a continuación se detallan:

- Centro de atención primaria,.

- Centro de Baja exigencia, "Albergue Nuestra Señora de Guadalupe".

- Centro de Atención Integral, CAI "El Alfar de jessed".

- Comedor Social.

- 27 Caritas Parroquiales con una media de 15 voluntarios por grupo.

AGENTES DE CARITAS:

Voluntarios/as: 425 aproximadamente.

Hijas de la Caridad (Gestionando el Albergue Nuestra Señora de Guadalupe, Talavera)

Contratados/as: 13 (trabajadores sociales, educadores, cocineras, vigilantes, psicólogos...)

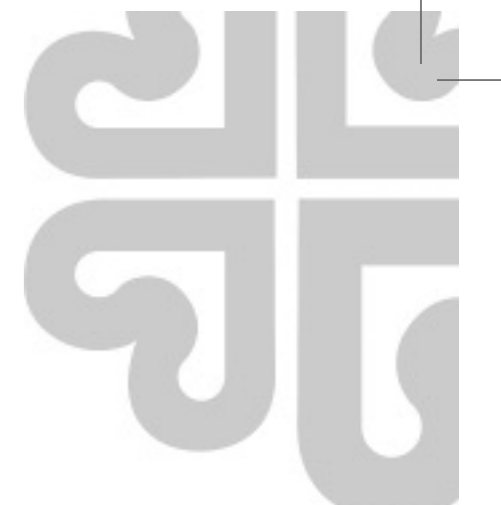

VICARIA DE LA MANCHA

Con un número de habitantes de 171.676, está compuesta por 6 arciprestazgos y 49 parroquias. El actual Vicario Episcopal es D. Jose María Anaya Higuera.

En cuanto a las Cáritas Parroquiales consolidadas como tal y con atención de ropero, alimentos y otro tipo de gestiones de emergencia tenemos contabilizadas 30 grupos con una media de 23 voluntarios por cada uno.

Los recursos sociales existentes en esta vicaria son dos Centros de Baja Exigencia localizados en Ocaña y Quintanar de la Orden. Ambos forman parte de la Red de Albergues de Castilla la Mancha, junto con el Albergue de Toledo y Talavera.

- Centro de Baja exigencia “ Nuestra Señora de los Remedios”, Ocaña.

- Centro de Baja Exigencia “ Casa San José”, Quintanar de la Orden.

- 33 Caritas Parroquiales.

AGENTES DE CARITAS:

Voluntarios/as: 750 aproximadamente.

Contratados/as: 3 (limpiadoras, vigilante).

Hermanas Mercedarias de la Caridad. (Gestionan el Centro de Baja Exigencia de Nuestra Señora de los Remedios, de Ocaña).

INTERVENCIÓN EN EL TERRITORIO



VICARIA DE TOLEDO

ARCIPRESTAZGOS:

1. Camarena-Fuensalida
2. Escalona
3. Navahermosa
4. Los Navalmorales
5. Sagra Norte
6. Sagra Sur
7. Toledo
8. Torrijos

VICARIA DE TALAVERA

ARCIPRESTAZGOS:

1. Belvis de la Jara
2. Guadalupe (Cáceres)
3. Herrera del Duque (Badajoz)
4. Oropesa
5. Puebla de Alcocer (Badajoz)
6. Pueblanueva
7. Puente del Arzobispo
8. Real de San Vicente
9. Talavera de la Reina.

VICARIA DE LA MANCHA

ARCIPRESTAZGOS:

1. Madridejos- Consuegra.
2. Mora
3. Ocaña.
4. Orgaz
5. Quintanar de la Orden
6. Villacañas.



PROGRAMAS



Y

PROYECTOS



PROGRAMA DIOCESANO DE EMPLEO

Servicio de orientación laboral

Las actividades que se realizan dentro del Servicio de Orientación Laboral, este año desarrollado en Talavera de la Reina:

- Atención y seguimiento individualizado mediante entrevistas para establecer un diagnóstico y, a partir de éste, el Itinerario de Inserción Sociolaboral a seguir, partiendo siempre de las posibilidades e intereses de la persona.
- Apertura de la Ficha Socio-laboral con carácter individual y elaboración del Informe Seguimiento de los contactos que se han establecido con la persona.
- Entrevistas de carácter individual para desarrollar técnicas de búsqueda de empleo en el caso en que se estime oportuno (confección del currículum vitae, cartas de presentación...) y habilidades de relación interpersonal, con aquellas personas que no puedan acceder a los Talleres de Búsqueda de Empleo.
- Potenciar el seguimiento que se realiza con cada beneficiario a través de contactos con profesionales de otras entidades y de la propia Institución que trabajan con el mismo.
- Coordinación de recursos formativos de la propia institución o derivación de los usuarios al recurso más adecuado según su demanda a través de la creación de equipos técnicos específicos. Continuación de la divulgación del Servicio a todas las entidades que trabajan en el ámbito del empleo (medios de comunicación, empresas...).

- Asesoramiento y sensibilización en lo referente al Régimen especial de Empleados de Hogar.

- Reuniones de sensibilización con el Voluntariado en materia de empleo, con el fin de poder establecer a medio-largo plazo otros puntos de atención en la Provincia.

Taller de inserción. Jardinería

Desde el Taller de Jardinería se realizan acciones formativas encaminadas a la MEJORA DE LA EMPLEABILIDAD de personas con especiales dificultades, en situación o en riesgo de exclusión social de Toledo y su comarca, que les permitan adquirir, no solo una formación laboral específica en jardinería, sino las habilidades necesarias para su incorporación al mercado de trabajo en igualdad de oportunidades que el resto de ciudadanos. Se realiza un abordaje desde los modelos integrales, procurando no solo la inserción laboral, sino también una adecuada integración sociolaboral.



El proyecto de vida de los beneficiarios que se incorporan al taller no está acorde con las necesidades, intereses y características personales. Estas personas presentan una

serie de déficit que limitan el proceso integrador, su acceso al mercado de trabajo: baja calificación profesional, escasas competencias laborales y personales, falta de aprendizajes académicos básicos, poca formación o inexperiencia laboral, visión distorsionada del mundo laboral y del entorno social con carencia de actitudes y costumbres adecuadas para continuar con éxito una vida laboral.

AGENTES DE CARITAS

Contratados; 4 (Coordinador de programas, Trabajador social, Psicólogo, Monitor de jardinería)

Taller de carpintería

Con el proyecto "Taller de Carpintería" pretendemos facilitar a las personas que acceden al mismo unas nociones básicas sobre carpintería, incluyendo para este año una formación creativa en restauración, debido al aumento de demanda sobre restauraciones nos hemos decidimos a ampliar esta actividad, en beneficio de las personas que acuden a dicho proyecto.



Las nociones básicas que se imparten en el Taller de Carpintería, entre otras, son:

1. Equipo y herramientas
2. Mecanizado de piezas de madera y tableros
3. Preparación y puesta en marcha del taller
4. Elaboración y creación de cualquier tipo de mobiliario
5. Las maquinarias y su descripción

6. Las herramientas, descripción y utilización
7. Tipos de madera, defectos y cuidados de la misma

La actividad formativa se complementa, a su vez, con una formación pedagógica, basada en la Educación en Valores, que les permitan enriquecer su calidad de vida y su formación, ayudándoles a adquirir ciertos hábitos laborales y saludables, evitando los hábitos adquiridos no compatibles con el trabajo normalizado. Se les promueve su cultura general mediante un aprendizaje específico adaptada a su capacitación laboral, facilitando a aquel que lo desee su incorporación hacia los recursos educativos normalizados que les permitan obtener su certificado de estudios primarios para que puedan acceder al mercado laboral.

Los destinatarios, son jóvenes con dificultades para acceder a una cualificación profesional básica, añadiendo a estas características las dificultades personales, familiares, sociales y económicas.

AGENTES DE CARITAS.

Voluntarios/as: 1
Contratados/as: 5 (Coordinador programas, Trabajador Social, Psicólogo, Educador, Monitor de Carpintería)

Taller de ebanistería

Desde el taller de ebanistería se ofrece una formación acorde a la situación perso-



nal y social, teniendo en cuenta las posibilidades de aprendizaje, hay que trabajar con estas personas, no sólo la adquisición de unos conocimientos teóricos y prácticos para el desempeño de un empleo, sino trabajar la adquisición de unos hábitos laborales: puntualidad, asistencia, higiene, responsabilidad, iniciativa, trabajo en equipo, derechos, obligaciones...

No sólo hay que formar a los beneficiarios/as para encontrar un empleo, sino para mantenerlo.

Mediante la expedición de un título oficial se les facilita, además, el poder acceder a puestos de empleo privado y público en condiciones de igualdad que el resto de la población.

Si no intervenimos, formamos, apoyamos, damos oportunidades, ¿cómo van a lograr los colectivos a los que se dirige el proyecto una completa inserción laboral y social?.

Sin empleo, no se dispone de recursos económicos, no se pueden satisfacer las necesidades básicas (vivienda, ropa, alimentación, medicamentos, ...), la autorrealización de la persona no existe. Se mantendrán y crearán personas dependientes de otras personas, de Servicios Sociales y de diversas entidades.

Mediante la convocatoria de subvenciones del SEPECAM y la Consejería de Bienestar Social estamos consiguiendo impartir formación ocupacional y entrenar en habilidades sociales y laborales a los beneficiarios/as.

AGENTES DE CARITAS.

Contratados/as: 4 (Coordinador programas, Trabajador Social, Monitor de Ebanistería, Monitor en básico de prevención de riesgos laborales)

PERSONAS ATENDIDAS:

MUJERES: 150
HOMBRES: 83

RECURSOS ECONOMICOS:

- ADMINISTRACION AUTONOMICA (JUNTA DE COMUNIDADES DE CASTILLA LA MANCHA) 61.000,00€
- ADMINISTRACION LOCAL (AYUNTAMIENTO DE TOLEDO) 89.606€
- I.R.P.F 12.119,00€
- PROGRAMA OPERATIVO; 41.157,00€
- FONDOS PROPIOS 11.789,00€
- OBRA SOCIAL LA CAIXA 9.000,00€

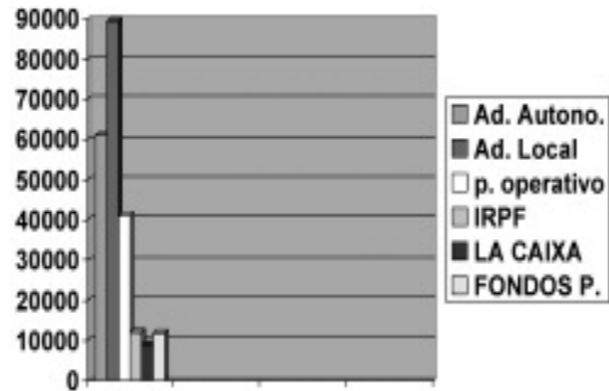

PROGRAMA DE MUJER

Tami y Florecer (Toledo)

Con los proyectos Tami y Florecer se pretende mejorar la condición de muchas de las mujeres que se encuentran en una situación de desventaja ya sea en el ámbito laboral, personal o social; haciendo a la mujer partícipe de su propio cambio o adaptación.

Conseguir por tanto, una mujer más crítica y autónoma, capaz de resolver sus problemas y conflictos, sin caer en la dependencia institucional.

Los Objetivos operativos de este proyecto son los siguientes:

- Crear un espacio formativo y educativo, ofreciendo una formación encaminada a un entrenamiento en habilidades personales, sociales y laborales desde un contexto pre-laboral.
- Impulsar la transformación de la realidad y potenciar la autonomía personal, mediante actividades formativas.
- Potenciar el desarrollo y aplicación de operaciones matemáticas básicas, y mejorar el nivel de lectura, comprensión y escritura de textos

- Potenciar el acceso a los bienes culturales, y al conocimiento básico de cultura general.
- Fomentar la utilización del dialogo y una comunicación adecuada como herramienta de solución de conflictos.
- Reconocer los principales obstáculos en la relación y comunicación interpersonal
- Fomentar las competencias necesarias para hacer frente a los desafíos básicos de la vida.
- Asumir la responsabilidad de participar e implicarse en su propia integración.

Atención a colectivos excluidos de Yuncos y Comarca (Illescas)

La falta de habilidades sociales y de formación se nos presentan como unas de las principales carencias, ya que directamente provoca la exclusión de la mujer del mundo laboral, e indirectamente, su aislamiento respecto a la realidad exterior, convirtiéndose el marco familiar en su único punto de referencia.

A esto se une la necesidad de medidas específicas con colectivos de mujeres como: mujeres solas o con hijos a su cargo, víctimas de la violencia de género, mujeres con problemas de adicción, prostitutas, inmigrantes, gitanas,... que soportan un mayor grado de estigma social al localizarse en una zona eminentemente rural.

Se trata de mujeres que encuentran multitud de obstáculos para participar plenamente en la vida social, viéndose privadas en muchas ocasiones de una o



varias opciones consideradas fundamentales para el desarrollo humano. La tarea fundamental de Cáritas es la "opción preferencial por los más pobres", y por ello se intenta proporcionar, a través de los talleres impartidos, una serie de conocimientos y habilidades encaminados a la inserción socio laboral de este colectivo.

La Paloma de Jesed (Talavera)

Las mujeres pobres sustentadoras principales que trabajan tienen peores condiciones laborales. La incidencia del paro es mayor para las mujeres, ya que el 42,25 % de ellas se encuentran sin empleo frente al 39,5 % de hombres sustentadores principales activos. Del total de los sustentadores principales que están parados, la proporción de los que no están cubiertos por la prestación de desempleo es mayor en el caso de que sea una mujer la sustentadora principal, el 76 % que si éste es un hombre, el 52 %. (encuesta EDIS). Esta situación se traduce en una situación de mayor vulnerabilidad para las mujeres sustentadoras principales paradas.

Desde este proyecto el objetivo primordial, enfocado dentro del programa diocesano de mujer, es dotar al colectivo femenino de las habilidades necesarias para una incorporación activa dentro del mundo laboral. En concreto la Paloma de Jesed se centra en la educación, por la relación estrecha que la misma tiene con las oportunidades de las personas para que estén incluidas socialmente. Las carencias en el apartado de la educación son generadoras de otros déficits en el conjunto de los factores que determinan el Bienestar Social y la calidad de vida de las mujeres. Así,

es incontestable la relación entre los bajos niveles educativos y la pobreza. Y ello, principalmente, porque las posibilidades de encontrar trabajo con suficiente remuneración y de mantener un empleo entre las personas analfabetas o entre las que no poseen estudios son significativamente inferiores a las de quienes poseen formaciones más completas.

Tenemos convenio con la Consejería de Educación y Cultura. Por lo que se imparten las Enseñanzas Iniciales, preparación de prueba libre para el graduado en ESO, los cursos iniciales de ESO y la autorización de la Enseñanza no reglada en Peluquería. Ellas acuden al Centro cabecera donde se examinan.

PERSONAS ATENDIDAS:

MUJERES: 136

RECURSOS ECONOMICOS:

- ADMINISTRACION AUTONOMICA (JUNTA DE COMUNIDADES DE CASTILLA LA MANCHA) 94.710,00€
- ADMINISTRACION LOCAL (AYUNTAMIENTO DE TOLEDO) 54.413,00€
- I.R.P.F 26.207,00€

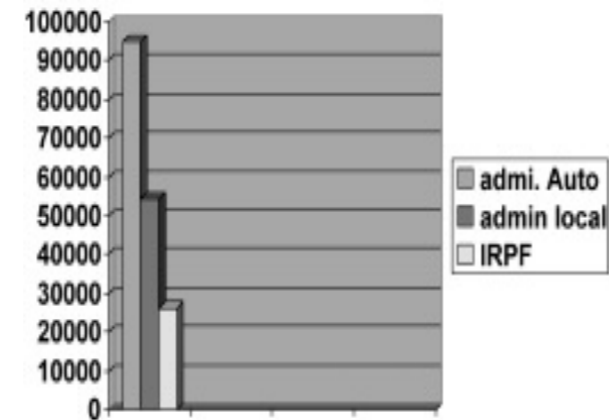

PROGRAMA DE INFANCIA

Guardería de temporeros de Valmojado

Durante los meses de septiembre y octubre, época de vendimia, Valmojado recibe numerosas familias inmigrantes que acuden a trabajar a la vendimia procedentes de Portugal. Este año los objetivos del proyecto han sido los siguientes:

Con el desarrollo del proyecto en el presente año pretendemos conseguir:

1. Sensibilizar a la población de Valmojado para conseguir la integración de las familias temporeras en el municipio.
2. Prevenir situaciones de riesgo de los menores temporeros para favorecer su desarrollo personal y social.
3. Habilitar una infraestructura de atención básica dirigida a los menores.
4. Ofrecer una atención integral al menor que participa en la guardería.



5. Inculcar hábitos para desarrollar un estilo de vida saludable a los menores.
6. Lograr una coordinación con otros organismos y entidades.
7. Ofrecer una atención a las necesidades y demandas de la familia de los menores que asisten a la guardería.

8. Fomentar la confianza de las familias temporeras que participan en la guardería.

En la guardería, no solo se pretende dar alojamiento, sino ser un modelo de referencia para el cambio, el enseñar el cumplir unas normas mínimas de convivencia dentro de la sociedad que haga posible su integración, el atender sus necesidades básicas que les permita desarrollarse adecuadamente según su edad, sin tener carencias vitamínicas que les suponga en un futuro enfermedades crónicas.



PERSONAS ATENDIDAS

NIÑAS: 50
NIÑOS: 17

RECURSOS ECONOMICOS:

- ADMINISTRACION AUTONOMICA (JUNTA DE COMUNIDADES DE CASTILLA LA MANCHA) 17.006,00€

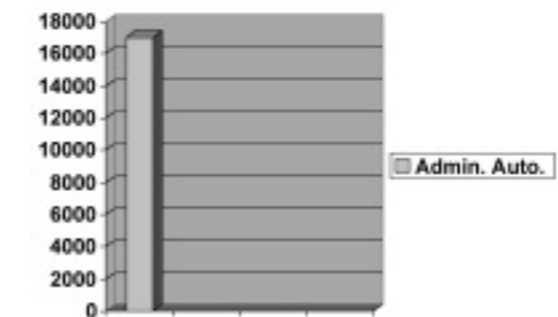

PROGRAMA DE FAMILIA

La familia es compleja en si misma y en sus relaciones y los problemas que provocan las necesidades son multicausales: unas veces son generados por la influencia de procesos psicológicos internos; pero también influyen aspectos externos.

A este último aspecto nos vamos a referir: la carencia de ingresos económicos se convierte en la mayoría de los casos, en la demanda primera que se plantea en los Servicios de Acogida de Caritas. Esta carencia provoca la falta de alimentos necesarios para una dieta básica, la imposibilidad de sufragar los gastos derivados del uso de la vivienda, y situaciones de pobreza severa que generan procesos de exclusión social. Destacar que el Programa de Familias de Caritas cuenta con el ropero (donaciones de comercios, grandes superficies y particulares) y los alimentos (donados por el banco de alimentos, colegios en campaña de navidad...) para paliar estas situaciones de necesidades básicas.

Cuando existen ingresos económicos, encontramos que la fuente de estos provienen de terceros (subsídios, prestaciones asistenciales, ayudas de emergencia, etc...), que provocan en las familias dependencias institu-

cional, de ahí que pretendamos realizar un trabajo conjunto y coordinado para paliar las situaciones de exclusión en que se encuentran determinadas familias.

En definitiva, el paro de larga duración y el endeudamiento provoca en la familia graves situaciones de crisis y un derrumbe de toda la estabilidad familiar. Estas situaciones de "nuevas pobrezas" surgieron hace unos años pero son cada vez más habituales en los Servicios de Acogida, Valoración e Información de Caritas.

PERSONAS ATENDIDAS

MUJERES 340
HOMBRES 80

RECURSOS ECONOMICOS:

ADMINISTRACION LOCAL 56.780,00€

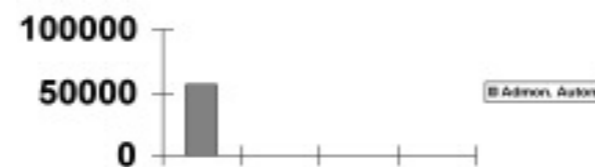

INMIGRANTES

Desde los grupos de Caritas, al no contar con ninguna ayuda económica reconocida específicamente para esta población, la actuación que se realiza con el colectivo inmigrante se lleva a cabo desde otros proyectos, bien desde familia, empleo...

Como problemática habitual, se viene recogiendo la demanda de empleo, con lo que se suma el aporte económico al seno de la

familia. La falta de inserción en el mundo laboral acarrea carencias básicas como son la vivienda, alimentación... son estas demandas las que desde Caritas se pretenden subsanar.

RECURSOS ECONOMICOS:

FONDOS PROPIOS 32.240,00€

PROGRAMA DE MAYORES

Programa Júbilo

El colectivo al que va dirigido este proyecto son hombres y mujeres mayores de 65 años, que viven en la provincia de Toledo caracterizados principalmente por padecer alguna incapacidad física, por un deterioro de su estado de salud, por la necesidad de acompañamiento en determinadas tareas o por problemas de integración social, depresiones y soledad.

Progresivamente van apareciendo problemas derivados de la salud: enfermedades tanto físicas como psicológicas que deterioran su estado de salud y hace que sea más difícil la realización de actividades cotidianas, interpersonales...

El cambio de vivienda, la marcha de hijos del pueblo a la ciudad, la viudedad... son cambios a los que se enfrentan que les puede resultar problemático, llegando a producirles trastornos psicológicos que pueden tener repercusiones fisiológicas. La persona se desarraiga del entorno en el que probablemente haya vivido toda su vida y la consecuencia inmediata es el aislamiento y la soledad.

La economía reducida debido a la escasa cuantía de la pensión que perciben afecta tanto a la forma en la que se solucionan los problemas, como a la actitud con que se enfrentan: por lo tanto puede afectar tanto al plano psicológico como al físico o social.

Con respecto a estas necesidades se han propuesto una serie de talleres en los que se realizarán distintas actividades entre ellas;

- Actividades donde se fomente el desarrollo de habilidades y destrezas físicas y cognitivas a través de talleres como memoria, Psicomotricidad y manualidades.

- Actividades que procuren un acceso a nuevas tecnologías a través del taller de informática.

- Actividades que establezcan comunicación y convivencia entre los participantes, favoreciendo las relaciones interpersonales a través de la participación en salidas culturales, charlas - coloquio, cine-forum, encuentros de mayores, teatro...

Se pretende abarcar un ámbito territorial provincial, acercando los recursos a los pueblos de la provincia de Toledo. Para ello se realizaran **Visitas y reuniones con las diferentes Cáritas de la Provincia** para una mejor detección de las necesidades de la zona en lo que respecta al tema de mayores así como la coordinación con los servicios sociales de la zona. Se realizarán a su vez actividades de forma puntual, en la que los mayores de las diferentes localidades lleven a cabo algún proyecto en común. De esta forma se fomentan las relaciones sociales de los mayores dentro de un círculo social diferente al habitual.

PERSONAS ATENDIDAS

MUJERES 361
HOMBRES 33

RECURSOS ECONOMICOS:

- OBRA SOCIAL CAJA CASILLA LA MANCHA 6.000,00€

- FONDOS PROPIOS 20.916,00€

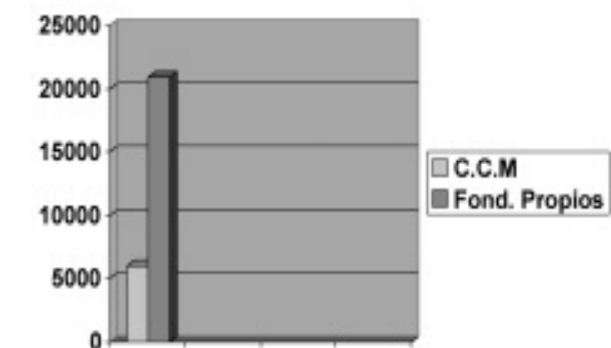

PROGRAMA PERSONAS SIN HOGAR

Dentro de la Red Regional de Transeúntes y Sin techo, Cáritas Diocesana cuenta con los siguientes recursos:

- **CENTRO DE BAJA EXIGENCIA CARDENAL GONZALEZ (TOLEDO)**
- **CENTRO DE BAJA EXIGENCIA VIRGEN DE GUADALUPE (TALAVERA DE LA REINA)**
- **CENTRO DE BAJA EXIGENCIA NUESTRA SEÑORA DE LOS REMEDIOS (OCAÑA)**
- **CENTRO DE BAJA EXIGENCIA CASA SAN JOSE (QUINTANAR DE LA ORDEN)**
- **CENTRO DE ATENCION INTEGRAL EL ALFAR DE JESED. (TALAVERA DE REINA)**

La problemática que se encuentra en este tipo de colectivo, es la carencia de unos mínimos para poder desarrollar la vida diaria, son personas, que por diferentes motivos, carecen de una vivienda donde pernoctar, donde comer, ducharse, etc.

Nos encontramos con un colectivo cambiante, donde hace años la mayoría eran hombres españoles con multitud de problemas, nos encontramos que en la actualidad existen mujeres con niños, ha incrementado el número

de inmigrantes en los Centros de Baja Exigencia y las problemáticas son diferentes.

El origen de la Red de Transeúntes y sin techo se fundamenta en la necesidad desde los organismos públicos de crear centros y herramientas necesarias para poder satisfacer las necesidades de personas que están en un momento de su vida en una situación de gran vulnerabilidad, y que no cuentan con las herramientas necesarias, y la posición social idónea para rehacer su proyecto de vida. Parte de condiciones desfavorables con respecto a otros colectivos de la sociedad, debido a la carencia de un hogar, carencia de redes familiares y sociales que les apoyen, y un gran cúmulo de circunstancias, como adicciones a sustancias, ludopatía, que en su momento de estar dentro de la sociedad, han hecho que lleguen a la situación actual.

Todas estas personas a las que va dirigido el programa han estado insertadas en la



sociedad, y diversas causas han motivado su exclusión o marginación. Desde el programa se busca erradicar estas causas, para poder crear en el usuario del programa unas herramientas para hacer frente a estos momentos de crisis, que han desencadenado a su situación actual.

PERSONAS ATENDIDAS

HOMBRES 4.546
MUJERES 232

RECURSOS ECONOMICOS:

- ADMINISTRACION AUTONOMICA (JUNTA DE COMUNIDADES DE CASTILLA LA MANCHA) 378.860,00€

- ADMINISTRACION LOCAL (AYUNTAMIENTO TOLEDO, TALAVERA) 38.631,00€

- FONDOS PROPIOS 5.321,00€

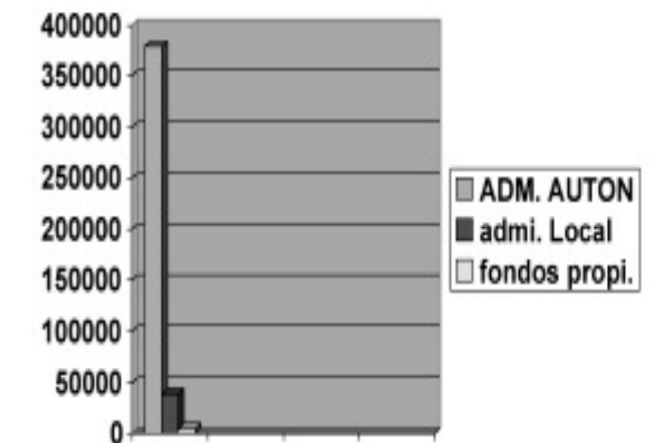

RECLUSOS Y EXCLUSOS

Los voluntarios realizan una labor dentro de este campo, ya que se convierten en el puente de contacto entre los presos y el mundo exterior. A través de estos se cubren numerosas demandas de ropa, material... pero lo más importante es que desde la cárcel no se pierda el calor humano, esto es posible gracias a la aportación de los voluntarios que participan en las prisiones.

La educación en valores como son la solidaridad, el compañerismo son la base de la reinserción laboral.

RECURSOS ECONOMICOS:

- FONDOS PROPIOS 8.216,00€

PROGRAMA DE VIH

Hogar 2000

Este es un Centro asistencial de carácter socio-sanitario, que por sus características y necesidad, tiene ámbito regional, destinado a acoger a aquellos pacientes que necesitando un tratamiento para la infección del VIH, no cuentan con apoyo familiar ni recursos económicos que les permitan seguir las pautas y tratamientos médicos, higiénicos, nutricionales y sanitarios recomendados, incluso tratamiento con metadona.

El trabajo se divide por áreas (Área Psico-Social, Médico-Sanitaria, Educativa), que incluye desde los cuidados básico hasta la atención más específica que el paciente requiere a nivel individual, grupal, y familiar.

Para ello desde las diferentes Áreas se establecen actividades específicas

- **Área Sanitaria:**

Valoración sanitaria y evaluación continuada del estado de salud de cada residente.

Atención sanitaria continuada a los residentes.



Preparación, control y dispensación de la medicación pautada.

Control y dispensación de metadona.

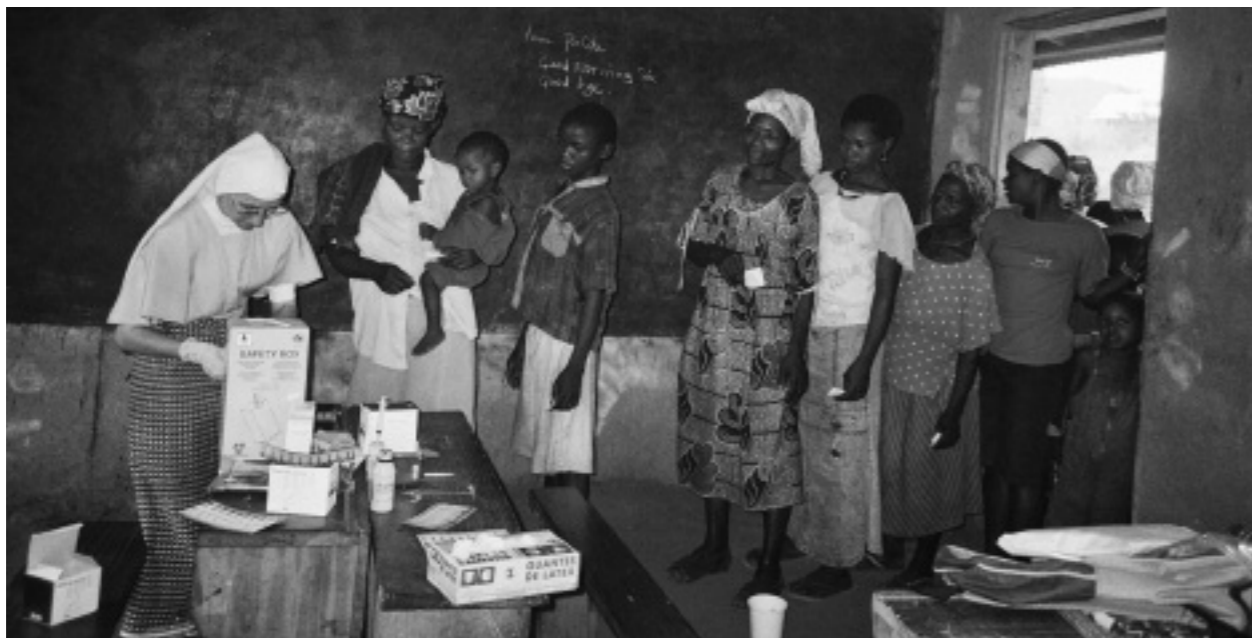

Diseño y supervisión de dietas y de las medidas higiénicas del Centro.

Supervisión individualizada y colectiva de las actividades físicas y deportivas.

Ejercicios de fisioterapia con residentes.

- **Área Psico-Social:**

Evaluación y diagnóstico social.

Análisis de la situación socio-laboral de los pacientes, y búsqueda de recursos.

Asesoramiento, acompañamiento o resolución de gestiones administrativas.

- **Área Educativa:**

Seguimiento individualizado y familiar.

Talleres ocupacionales: Jardinería, Mantenimiento, Manualidades, Encuadernación, Marquetería...

Talleres formativos: Alfabetización, Animación a la lectura, Revista,...

PERSONAS ATENDIDAS

23

RECURSOS ECONOMICOS:

ADMIN, AUTONOMICA 596.000€

IRPF 16.000€

FONDOS PROPIOS 32.000€

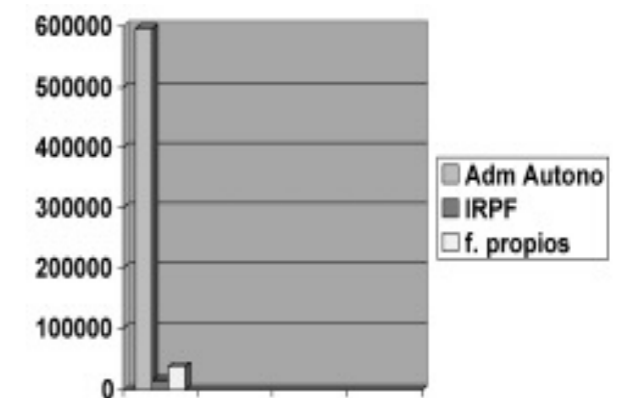

PROGRAMA DE VOLUNTARIADO

Caminando juntos

El voluntario es aquella persona que realiza su trabajo sin remuneración, porque cree en la esperanza de un cambio para las personas excluidas y porque sabe que a pesar de todo, tiene tiempo para ayudar al que lo necesite. Aunque hay que aclarar que el voluntario siempre complementa su labor con los técnicos pero nunca la suplente. El voluntario realiza un gran esfuerzo cada día, no solo de tiempo sino personal, etc... Se ofrece en "cuerpo y alma" para las tareas que le sean encomendadas y a su vez aporta imaginación y creatividad para crear todo cuanto le sea posible.

Su acción es imprescindible para llegar a donde nuestros ojos no llegan.

Cáritas Diocesana de Toledo promociona al voluntario en el medio rural. Muchos de



los pueblos de la provincia de Toledo no superan los 3000 habitantes, en la mayoría sólo es un Trabajador Social el que se encarga de las problemáticas sociales que hayan en el municipio y esta persona sólo está allí un par de horas cada semana, por lo que no llega a conocer lo suficientemente toda la situación que se alberga en este lugar. Aquí es donde aparece la figura imprescindible del voluntario. Él se encarga de informar y complementar la labor del

Trabajador Social en el municipio cuando éste no está.

Por ello los Voluntarios de Cáritas Diocesana de Toledo no solo trabajan por la Sociedad en General sino específicamente también para el medio rural donde viven habitualmente.

El Programa de Voluntariado "Caminando Juntos" se vuelca en dos grandes finalidades para que puedan cumplir esa gran meta que es potenciar el Voluntariado en la Diócesis de Toledo, la orientación, animación y acompañamiento y por último la formación

PERSONAS VOLUNTARIAS

HOMBRES 211
MUJERES 1.133

RECURSOS ECONOMICOS:

ADMINISTRACION AUTONOMICA
(JUNTA DE COMUNIDADES DE CASTILLA LA MANCHA) 13.742,00€

IRPF 5.000,00€

FONDOS PROPIOS 16.012,00€

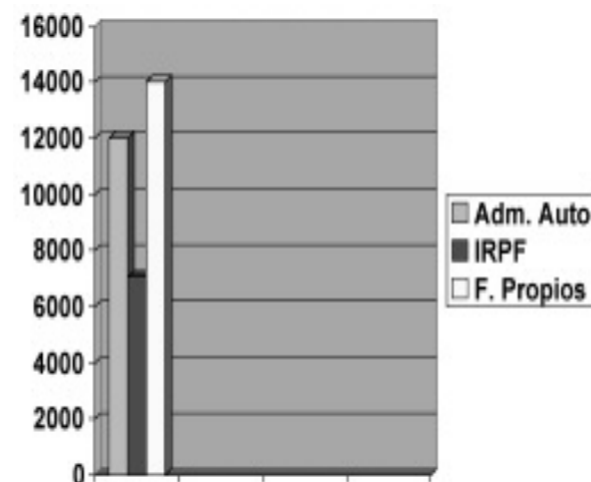

VIVIENDA

La vivienda – junto a la precariedad laboral- es uno de los grandes problemas a los que nos enfrentamos diariamente. Las personas en situación de desventaja social lo tienen todavía más difícil.

Cáritas pretende llevar a la calle el problema de la vivienda en sus diferentes dimensiones y ofrecer propuestas de cambio para mujeres en situación de emergencia social y- entre todos- buscar soluciones posibles al respecto. Diferenciando situación de emergencia social de la situación de urgencia, entendiendo por urgencia una situación que requiera una respuesta inmediata y a corto plazo como de semana y media, y el Hogar Anawin no puede ni quiere responder a este tipo de necesidad puesto que no cumpliríamos los objetivos para los que se crea el proyecto.

La vivienda pretende ser un lugar de acogida y alojamiento temporal para mujeres sin apoyos sociales ni familiares y con situaciones personales difíciles por encontrarse en situaciones de exclusión

social y con dificultades de integración laboral debido a sus características personales que dificultan su acceso a una vivienda y al mercado laboral.

PERSONAS ATENDIDAS

MUJERES 8

RECURSOS ECONOMICOS:

ADMINISTRACION LOCAL 38.100,00€

IRPF 5.000,00€

FONDOS PROPIOS 16.012,00€

TRANSVERSAL Y COMUNICACIÓN

- Programas de Radio
- Programas de televisión.
- Campañas Institucionales.
- Publicación de memoria
- Publicación de revista

COOPERACIÓN INTERNACIONAL



PROYECTOS 2008 (Cofinanciados por la JCCM)

AYUDA HUMANITARIA CAMERUN

El trabajo desarrollado por Caritas Toledo en Camerún surge en colaboración con las Siervas de María que a través del Centro de Salud que gestionan en Widikum (Noroeste de Camerún) con capacidad para 100 pacientes, donde realizan campañas de educación, sensibilización y prevención de enfermedades como la malaria y el VIH/SIDA.

De esta colaboración surge la necesidad de trabajar en estrecha colaboración en cumplimiento de los **ODM** (Objetivos de Desarrollo del Milenio) ODM 6 **“Combatir el VIH/SIDA, el paludismo y otras enfermedades”** que tan duramente afectan al continente Africano y en particular a mujeres y niños.

Acción Humanitaria: Alimentación y Atención Sanitaria a niños-as y enfermos de VIH/SIDA en Widikum.

Geográficamente, Widikum se encuentra situado en la provincia Noroeste de Camerún, en la zona de habla inglesa, rodeada de montañas en plena selva que hacen difícil su acceso.

La población aproximada de la zona asciende a 15.746 habitantes según el último censo (2001), divididos en 18 poblados donde la mayor parte se dedica a la agricultura



ra de subsistencia y los recursos económicos son muy precarios; es en estos poblados donde se desarrollará el proyecto.

• **Objetivo.**

El proyecto consiste en posibilitar el acceso a la alimentación y el tratamiento médico a los niños-as y adultos enfermos de VIH/SIDA, así como la prevención y la reducción de la transmisión de HIV/SIDA madre-hijo evitando la toma de la leche materna de niños-as de madres seropositivas, huérfanos o desnutridos con la distribución de leche en polvo y cereales a 295 niño-as de 0 a 5 años.

Ha sido posible adquirir 1.850 tratamientos completos adecuados a niños-as de entre 0 y 12 años con el fin, de si no erradicar, si reducir la reincidencia de enfermedades infecciosas como la malaria, parasitosis y tuberculosis que por no recibir tratamientos adecuados y completos es una de las causas de mortalidad infantil en la zona.

| | |
|-------------|--|
| COSTE | 210.366 € |
| FINANCIADO | Junta de Comunidades de Castilla La Mancha |
| CONTRAPARTE | Siervas de María |

PROYECTOS CON FINANCIACION PROPIA

AMÉRICA PERÚ

• **Atención del estrés post traumático. Terremoto Perú. (2º fase)**

El Centro de Salud Mental “San José” es una institución parroquial ubicada en el distrito de Villa El Salvador, y sumándose a la respuesta masiva para las víctimas del terremoto diseñó un proyecto para la atención de víctimas en el área de salud mental, facilitando sus profesionales y experiencia, desplazándose a la zona del siniestro y pudiendo atender en psicología y psiquiatría a 931 personas de 0 a 66 años, de las cuales 587 son mujeres y 344 hombres.

Cabe destacar que cada uno de estas personas ha significado una reinserción a sus actividades normales, muchos de ellos niños que han podido regresar al colegio, madres que han podido nuevamente desempeñarse óptimamente en el cuidado de sus hijos y labores del hogar y sobre todo ha prevenido la secuela del estrés postraumático, el cual suele incapacitar tanto para el desarrollo, personal, familiar y laboral.

| | |
|--------------|------------------------------------|
| COSTE | 21.554 € |
| FINANCIACION | Caritas Toledo |
| CONTRAPARTE | Centro de Salud Mental. “San José” |

• **Centro Parroquial de Salud Mental.**

El Centro de Salud Mental “San José” es una institución parroquial ubicada en el distrito de Villa El Salvador, que atiende a la población de los asentamientos mas pobres de Villa El Salvador a través de los servicios de psiquiatría, psicología, terapia grupal y trabajo en

la comunidad. El aporte al proyecto es para la compra de medicamentos psiquiátricos y atención de casos sin ningún recurso.

| | |
|--------------|------------------------------------|
| COSTE | 10.695 € |
| FINANCIACION | Caritas Toledo |
| CONTRAPARTE | Centro de Salud Mental. “San José” |

• **Granja Escuela “Bellavista”. Moyobamba**

Promover la enseñanza, investigación directa y objetiva a los jóvenes de escasos recursos de Bellavista con la producción agropecuaria sostenible, logrando armonía con el



medio ambiente, y que los jóvenes de la zona puedan tener una educación digna que mejore sus condiciones de vida y la de sus familias, es lo que se viene llevando a cabo en la granja escuela, desde hace dos años.

En la actualidad la granja escuela esta funcionando con 68 alumnos-as que reciben clases de secundaria y prácticas agraria y pecuarias.

| | |
|--------------|-----------------|
| COSTE | 30.000 € |
| FINANCIACION | Caritas Toledo |
| CONTRAPARTE | Caritas Juanjui |

• **Centro Medico “El Milagro”.
Villa El Salvador. Perú**

Las condiciones de vida de Villa El Salvador, distrito situado al sur de Lima metropolitana son extremadamente precaria, es una zona de emigrantes de otras zonas de Perú (sierra y



selva) El proyecto contempla la atención psicopedagógica a niños-as y adolescentes de bajos recursos económicos que tienen problemas de lenguaje y aprendizaje.

| | |
|--------------|--------------------------|
| COSTE | 6.000 € |
| FINANCIACION | Caritas Toledo |
| CONTRAPARTE | Parroquia Jesús Nazareno |

**ACTIVIDADES MÁS RELEVANTES EN 2008
DEL PROGRAMA**

Cierre del proyecto de desarrollo iniciado en el 2006 que comprende el equipamiento y puesta en marcha del “Centro Médico Sagrada Familia de Nazaret” en Lurin. Perú, centro que presta atención médica a 21 asentamientos humamos en los barrios más pobres del área de Lima metropolitana con especial atención a los niños-as y madres solas cabeza de familia.

Con el fin de conocer la realidad de las zonas y los proyectos en los que estamos trabajando se viajo del 6 al 28 de marzo a Widikum, realizándose la evaluación y cierre

ARGENTINA

• **Comedor Social. Fundación
Tupambae. Maquinista-Savio.
Argentina**

Apoyo al comedor comunitario de la Fundación que presta un apoyo integral a las familias y un servicio especial a los niños-as de bajo peso que con la colaboración de nutricionista y voluntarios desarrollan talleres para las mamás (lactancia, cocina, higienes, etc) y apoyo escolar a los adolescentes. aprendizaje.

| | |
|--------------|---|
| COSTE | 12.554 € |
| FINANCIACION | Caritas Toledo |
| CONTRAPARTE | Fundación Tupambae- Caritas Maquinista-Savio |

del proyecto de Acción Humanitaria dirigido a la atención sanitaria y preventiva a madres seropositivas, desnutrición de niños-as y enfermos de VIH/SIDA en colaboración con la Siervas de Maria .

Importante destacar que se ha podido llevar a cabo la segunda fase del proyecto de atención del estrés postraumático de los afectados en el terremoto de Ica, en colaboración con el equipo de salud mental de la Parroquia Inmaculada Concepción de Lurin. Perú, mencionar que esta institución fue la única que brindó atención en salud mental de

forma sostenida durante un año con un total de 931 personas atendidas.

Participación en la consolidación del equipo de Cooperación Internacional de Caritas Regional de Castilla La Mancha.

- Otras actividades

Participación en la I Semana de la Solidaridad organizada por el Ayuntamiento de Toledo con los ODM (objetivos de

desarrollo del milenio) como eje fundamental y a través de diferentes actividades y stand informativo las ONG de la ciudad dimos a conocer nuestra labor solidaria en los países en vías de desarrollo.

Con motivo de la semana de Caritas, del 5 al 8 de diciembre) en colaboración con Caritas Parroquia de Yepes, se llevo a cabo la exposición sobre la “Deuda Externa en los Países del Cono Sur” (Colombia, Venezuela, Bolivia, Ecuador y Perú)

RESUMEN DE GASTOS DEL AÑO 2008

| Zona geográfica | Pais | Destinatarios | Financiación pública | Financiación propia |
|-----------------|-----------|---------------|----------------------|---------------------|
| America Sur | Peru | Infancia | | 6.000€ |
| America Sur | Peru | Familia | | 21.554€ |
| África | Camerún | Familia | 168.519 | 6.000€ |
| America Sul | Argentina | Infancia | | 12.000€ |
| America Sur | Peru | Familia | | 10.695,30€ |
| America Sur | Perú | Familia | | 30.000€ |
| TOTAL | | | 168.519€ | 86.249,3€ |



DIRECTORIO DE LA RED CARITAS



DIOCESANA E INTERPARROQUIAL

Cáritas Diocesana de Toledo

C/ Trinidad, 12, 2ª planta
45002 Toledo
Tfno; 925 22 46 00
Fax; 925 22 36 00
caritas.cdtoledo@caritas.es

Cáritas Interparroquial de Toledo

C/ Vida Pobre, 3
45002 Toledo
Tfno; 925 21 55 01
Fax; 925 22 56 64
caritasintertol@yahoo.es

Cáritas Interparroquial de Talavera

C/ Fernando de Rojas, 1
45600 Talavera de la Reina
Tfno; 925 80 22 94
Fax; 925 80 22 46
caritasinter@inicia.es

Cáritas Interparroquial Sagra Norte

C/ Plza. Hnos. Fdez. Criado, 14
45200 Illescas (Toledo)
Tfno; 925 54 06 13

Centro de Baja Exigencia de Toledo "Cardenal González Martín"

C/ Aljibes, 12
45002 Toledo
Tfno; 925 21 20 95

Centro de Baja Exigencia de Talavera "Nuestra Señora de Guadalupe"

C/ San Cristóbal, 1
45600 Talavera de La Reina (Toledo)
Tfno; 925 81 52 85

Centro de Baja Exigencia de Ocaña "Nuestra Señora de los Remedios"

C/ Comuneros 3, 5

45300 Ocaña (Toledo)
Tfno; 925 12 03 04

Centro de Baja Exigencia de Quintanar "Casa Belén"

C/ Vistillas de San Juan, 18
45800 Quintanar de la Orden (Toledo)

Centro de Atención Integral

C/ Portiña del Salvador, 7
45600 Talavera de la Reina (Toledo)
Tfno; 925 80 78 84
Fax; 925 80 78 84

Centro de Formación "Beata Teresa de Calcuta"

C/ Alberche, 29
45007 Toledo
Tfno 925 24 05 58
Fax; 925 24 05 58

Centro de Formación "Santa Leocadia"

C/ Vida Pobre, 3
45002 Toledo
Tfno; 925 25 74 40

Centro Socio Sanitario para enfer- mos de VIH-sida "Hogar 2000"

Carretera de la Puebla de
Montalbán km. 3.600
Apartado de correos, 370
45080 Toledo
Tfno; 925 22 43 10
925 22 44 38
Fax; 925 25 11 17
hogar2000@hogar2000.org

PARROQUIAL

VICARIA DE TOLEDO:

ARCIPRESTAZGO DE CAMARENA- FUENSALIDA

- Cáritas Parroquial de Camarena
- Caritas Parroquial de Fuensalida
- Cáritas Parroquial de Portillo de Toledo
- Cáritas Parroquial de Valmojado
- Cáritas Parroquial de Ventas de Retamosa.

ARCIPRESTAZGO DE ESCALONA

- Cáritas Parroquial de Métrida
- Cáritas Parroquial de Santa Cruz de Retamar
- Cáritas Parroquial de Santa Olalla
- Cáritas Parroquial de Torre de Esteban Hambrán

ARCIPRESTAZGO DE NAVAHERMOSA

- Cáritas Parroquial de Menasalbas
- Cáritas Parroquial de Navahermosa
- Cáritas Parroquial de Polán.

ARCIPRESTAZGO DE NAVALMORALES

- Cáritas Parroquial de Los Navalmorales
- Cáritas Parroquial de Los Navalucillos.

ARCIPRESTAZGO DE SAGRA NORTE

- Cáritas Parroquial de Borox
- Cáritas Parroquial de Carranque
- Cáritas Parroquial de Cedillo del Condado.
- Cáritas Parroquial de Esquivias.

- Cáritas Parroquial de Illescas
- Cáritas Parroquial de Lominchar.
- Cáritas Parroquial de Numancia de la Sagra.
- Cáritas Parroquial de Seseña
- Cáritas Parroquial de Yeles
- Cáritas Parroquial de Yuncos
- Cáritas Parroquial de Ugena

ARCIPRESTAZGO DE SAGRA SUR

- Cáritas Parroquial de Alameda de la Sagra
- Cáritas Parroquial de Añover de Tajo
- Cáritas Parroquial de Bargas
- Cáritas Parroquial de Olías del Rey

ARCIPRESTAZGO DE TOLEDO

- Cáritas Parroquial de El Buen Pastor
- Cáritas Parroquial de Santo Tome y El Salvador
- Cáritas Parroquial de Santa Leocadia y San Román
- Cáritas Parroquial de San Nicolás de Bari.
- Cáritas Parroquial de Santiago el Mayor
- Cáritas Parroquial de Santos Justo y Pastor
- Cáritas Parroquial de Santa Bárbara
- Cáritas Parroquial de San José Obrero
- Cáritas Parroquial de Santa Maria de Benquerencia
- Cáritas Parroquial de San Julián
- Cáritas Parroquial de Santa Teresa
- Cáritas Parroquial de San Ildefonso
- Cáritas Parroquial de San Juan de la Cruz

ARCIPRESTAZGO DE TORRIJOS

- Cáritas Parroquial de Escalonilla
- Cáritas Parroquial de Puebla de Montalban
- Cáritas Parroquial de Rielves-Barciencia
- Cáritas Parroquial de Torrijos

VICARIA DE TALAVERA:

ARCIPRESTAZGO DE BELVIS DE LA JARA

- Cáritas Parroquial de Belvis de la jara
- Cáritas Parroquial de Alcaudete de la Jara

ARCIPRESTAZGO DE GUADALUPE

- Cáritas Parroquial de Alía
- Cáritas Parroquial de Castañar de Ibor
- Cáritas Parroquial de Bohonal de Ibor
- Cáritas Parroquial de Guadalupe

ARCIPRESTAZGO DE HERRERA DEL DUQUE

- Cáritas Parroquial de Castilblanco
- Cáritas Parroquial de Fuenlarada de los Montes
- Cáritas Parroquial de Herrera del Duque

ARCIPRESTAZGO DE OROPESA

- Cáritas Parroquial de Oropesa
- Cáritas Parroquial de Navalcán

ARCIPRESTAZGO DE PUEBLA DE ALCOCER

- Cáritas Parroquial de Siruela
- Cáritas Parroquial de Talarrubias
- Cáritas Parroquial de Puebla de Alcocer.

ARCIPRESTAZGO DE PUENTE DE ARZOBISPO

- Cáritas Parroquial de Calera y Chozas
- Cáritas Parroquial de Puente de Arzobispo

ARCIPRESTAZGO DE REAL DE SAN VICENTE

- Cáritas Parroquial de Castillo de Bayuela
- Cáritas Parroquial de Cervera de los Montes
- Cáritas Parroquial de Mejorada
- Cáritas Parroquial de Real de San Vicente

ARCIPRESTAZGO DE TALAVERA

- Cáritas Parroquial de Santa Maria la Mayor
- Cáritas Parroquial de San Andrés
- Cáritas Parroquial de Nuestra Señora del Carmen
- Cáritas Parroquial de San Juan de Ávila
- Cáritas Parroquial de San Ildefonso
- Cáritas Parroquial de Santos Mártires
- Cáritas Parroquial de el Patrocinio de S. José
- Cáritas Parroquial de Nuestra Señora del Pilar
- Cáritas Parroquial de San alonso de Orozco

VICARIA DE LA MANCHA

ARCIPRESTAZGO DE MADRIDEJOS-CONSUEGRA

- Cáritas Parroquial de Camuñas
- Cáritas Parroquial de Consuegra
- Cáritas Parroquial de Madridejos
- Cáritas Parroquial de Turleque
- Cáritas Parroquial de Urda
- Cáritas Parroquial de Villafranca de los Caballeros

ARCIPRESTAZGO DE MORA

- Cáritas Parroquial de Mora
- Cáritas Parroquial de Villamuelas

ARCIPRESTAZGO DE OCAÑA

- Cáritas Parroquial de Huerta de Valdecárganos
- Cáritas Parroquial de Ocaña
- Cáritas Parroquial de Santa Cruz de la Zarza
- Cáritas Parroquial de Yepes

ARCIPRESTAZGO DE ORGAZ

- Cáritas Parroquial de Burguillos Toledo
- Cáritas Parroquial de Orgaz
- Cáritas Parroquial de Sonseca
- Cáritas Parroquial de Los Yébenes

ARCIPRESTAZGO DE QUINTANAR DE LA ORDEN

- Cáritas Parroquial de Corral de Almaguer
- Cáritas Parroquial de Miguel Esteban
- Cáritas Parroquial de Quintanar de la Orden
- Cáritas Parroquial de Villanueva de Alcardete

ARCIPRESTAZGO DE VILLACAÑAS

- Cáritas Parroquial de Lillo
- Cáritas Parroquial de Quero
- Cáritas Parroquial de El Romeral
- Cáritas Parroquial de La Villa de D. Fadrique
- Cáritas Parroquial de Villacañas.



GESTIÓN Y ADMINISTRACIÓN

FINANCIACION DE PROYECTOS:

| | |
|---|-------------|
| - Mujer | 175.330,00€ |
| - Intervención familiar | 56.780,00€ |
| - Sin techo | 417.491,00€ |
| - Mayores | 422.812,00€ |
| - Infancia y juventud (temporeros de Valmojado) | 17.006,00€ |
| - VIH | 644.000,00€ |
| - Empleo | 224.671,00€ |
| - Voluntariado | 18.742,00€ |
| - Reclusos y exreclusos | 8.216,00€ |
| - Inmigrantes | 32.240,00€ |
| - Cooperación internacional | 254.768,3€ |
| - Vivienda | 38.100,00€ |

FUENTES DE FINANCIACION

• Programas Sociales

| | |
|--|-------------|
| - Cáritas Diocesana, socios, donantes, campañas... | 533.936,3€ |
| - JCCM. | 729.617,00€ |
| - Ministerio de Asuntos Sociales | 59.326,00€ |
| - Consejería de Educación | 5.590,00€ |
| - Ayuntamiento de Toledo | 277.530,00€ |
| - Sepecam | 61.000,00€ |
| - Fondo Social Europeo | 41.157,00€ |
| - Fislem | 596.000,00€ |
| - Caja Castilla la Mancha | 6.000,00€ |

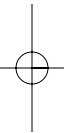
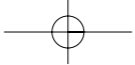

Edita: Caritas Diocesana de Toledo
C/ Trinidad, 12
45002 Toledo
Teléfono. 925 224600 - Fax: 925 223600
Email: caritas.cdtoledo@caritas.es

